



広報

# なかつま

6月5日、長崎小学校5年生の児童が、農業青年グループ「石ころ会」(細谷善一会長)の指導のもと、田植え体験を行いました。裸足で田んぼに入る感触に歓声を上げながら、「コロ」と呼ばれる昔ながらの道具で田んぼに印をつけ、一株一株丁寧に苗を植えていました。(22ページに関連記事)

## 今月の主な内容

西郷兄弟と中山町の縁ゆかり発信事業 P2~5  
お知らせ版 P16~21

2017

7

平成29年

No.754

# 西郷隆盛・つぐみち従道兄弟と中山町の縁ゆかり

西郷隆盛といえば、薩摩藩（現在の鹿児島県）の出身で、幕末から明治時代初期にかけて活躍した人と誰もが知っています。大久保利通とともに、薩摩藩を倒幕運動へ動かし、薩長同盟を成立させ、ついで、王政復古のクーデターを指導し、戊辰戦争では新政府軍の総参謀として江戸城の無血開城を実現させました。明治新政府では、参議となり、廃藩置県の実施に際しては隆盛の率いる軍事力がにらみをきかせていたといわれています。

そのすぐれた指導力や人望で、幕末を舞台にした小説や映画、ドラマの題材にもたびたび登場する、いわば明治維新のヒーローのひとりです。

隆盛は4人兄弟の長男で、3男が従道です。従道の読み方は「つぐみち」という読み方が一般的ですが、「じゅうどう」と読むのが正しいという話もあるようです。



数少ない西郷隆盛の肖像

兄の隆盛の方が、有名ではありますが、従道も明治時代の軍人・政治家として、立派な功績をあげた方でした。伊藤博文総理大臣のもと初代海軍大臣を務め、フランス式海岸防衛体制を導入し、清国に対する戦備の充実に努めました。また、後には、海軍大臣として功績をあげたことにより、初の元帥海軍大将となった人です。



弟の西郷従道の肖像

## 発信プロジェクト始動

山形県から遠く離れた鹿児島県出身の2人と中山町は3つの関わりを持っています。

まず1つ目は、戊辰戦争当時、新政府軍である隆盛が、中山町内の渡し場から最上川を渡って北進したというもの。

2つ目は、長崎中学校（小学校併設）の開校式に従道が臨席し、祝辞を述べたというもの。

3つ目は鹿児島市城山に建立された西郷隆盛の銅像のモデルを務めたのは、中山町（当時は長崎町）の元県議石澤宏太郎氏であったというものです。

平成30年のNHK大河ドラマ「西郷どん」が放送されるのを機に町では、この3つの関わりを大事にし、明治維新から150年目となる平成30年に向け、温故知新の精神で明治期に学ぶ事業の一環として西郷兄弟との不思議な縁のある町として、広く町内外に発信していこうとしています。

今回の「広報なかやま」では、3つの関わりについてご紹介し、町民の皆さんにも、わが町の歴史を知っていただくとともに、今後の発信プロジェクトの進め方についてお知らせします。

# 1 隆盛と戊辰戦争

1868年（慶応4年）閏4月4日、新政府軍（山形藩）と旧幕府軍の庄内藩が中山町の落合地区で戦いました。戦場となった橋本三九郎邸には、現在も当時の銃弾の痕跡を残す柱があり、戦跡を記した石碑が建立されています。

1868年（明治元年）9月20日には、新政府軍を率いる西郷隆盛が、中山町内を通過して、下川の渡し場から最上川を渡って北進しました。下川の渡し場には史跡を残す看板が設置されています。

## 碑蹟戦辰戊

戊辰戦争の戦場となった中山町の落合地区に、戦跡を記した石碑が建立されています。

戊辰戦争後の石碑と橋本邸に残る銃痕



現在の防災センターの南側に建てられた史跡の看板



# 2 従道と長崎小学校

1882年（明治15年）10月5日、当時海軍中将農商務卿であった西郷従道が長崎村（当時）の長崎中学校（小学校併設）の開校式に新政府からの来賓として臨席し、祝辞を述べたという記録が残っています。西郷卿が住民の歓呼に応えたバルコニーは、現在、町の歴史民俗資料館に移設・保存されています。

1927年（昭和2年）に制定された同校校歌の一節に、「わが学びやのひらけはじめに西郷卿の臨席ありし」とあり、現在まで歌い継がれています。

今年の10月5日に、長崎小学校は開校135周年を迎え、記念行事が予定されています。

三わが学びやのひらけはじめに  
西郷卿の臨席ありし  
光のたまたみ礎守り  
なほも磨かんいざいざ友よ



歴史民俗資料館に保存されている長崎小学校の昔のバルコニーと、今も歌い継がれている校歌



# 3 鹿児島市 城山の西郷像

モデルは、中山町民 故石澤宏太郎さん こうたろう

石澤宏太郎さん（明治23年～昭和33年）は、最上村（当時）川端地区に生まれ、後に長崎町（当時）選出の山形県議会の議員を務められた方です。鹿児島市の像のモデルが、遠く離れた山形の人物であったというお話が、3番目の関わりです。



安藤氏のアトリエでポーズをとる石澤宏太郎氏。着用した隆盛の軍服は大柄な石澤氏にも大きく、胸や腹に綿を入れサラシを巻いたということです。

鹿児島県鹿児島市に城山という場所があります。市街地の中心部に位置し、標高107メートルの小さい山で、展望台からは桜島をはじめ鹿児島市内が一望できるという市民の憩いの場となっている所です。城山は、西南戦争の最後の激戦地となったため、西郷洞窟や西郷終焉の地など、西南戦争にまつわる史跡が多く存在する場所です。隆盛は、西南戦争において新政府軍の激しい攻撃に追いつめられ、城山で自刃しました。

試行錯誤の繰り返し  
モデル探しに奔走  
制作の話が持ち上がったのは、

12年に「西郷隆盛像」が設置されました。その姿は、わが国初の陸軍大将の制服姿で、城山を背景に仁王立ちしており、高さ8メートルの堂々としたモニュメントとなっています。この像を制作したのは、鹿児島市出身の彫刻家である安藤照氏（明治25年～昭和20年）です。その制作の裏側には、中山町と関わる逸話が存在しています。

昭和2年のことでした。先に建立されていた東京上野の西郷隆盛像は、隆盛の姿とはあまり似ていないといわれています。除幕式で、隆盛夫人の糸子さんが、「主人はこんな人ではなかった」と叫んだと伝えられています。

そのようなことから、鹿児島に建てようとするものは「ぜひとも似ているものを」という声が上がったそうです。

しかし、隆盛は大の写真嫌いであつたため、写真が1枚も残っておらず、制作の依頼を受けた安藤氏は、似ている隆盛像のイメージ



## 宏太郎さんの孫 徳幸さん 中山町郷土研究会で記念講演を行う

中山町郷土研究会（横尾尚壽会長）では、5月14日に、西郷隆盛の銅像のモデルを務めた石澤宏太郎さんの孫にあたる、徳幸さん（仙台市在住）を講師に招き、記念講演会を開催しました。

町が来年のNHK大河ドラマ「西郷どん」にちなみ、プロジェクトを発信しようとしていることから、会でも、親族の方に直接お話を聞こうと開催したものです。会場となった中央公民館で会員を前に、自ら調査した西郷隆盛にまつわる史実と中山町との関わりについて、わかりやすく説明していただきました。



桜島を眺める場所に立つ、石澤氏がモデルとなった西郷隆盛像

「あなたほど西郷に似ている人はいない」

石澤氏と安藤氏が出会ったのは、モデルを探し始めてから6年余りが経過した昭和9年11月です。亡くなった一人娘の胸像を安藤氏に

依頼した伯父とともに、石澤氏が東京の安藤氏のアトリエを訪れた際、「あなたほど西郷に似ている人はいない」と、その場でモデルになることを懇願されました。

石澤氏は、身長178センチ、体重90キロ。その立派な体格は、隆盛の遺族からも、そっくりだとお墨付きをもらいました。

石澤氏は、安藤氏のアトリエに通うことになり、隆盛が陸軍大将の時に実際に着用した軍服姿で、さまざまなポーズをとり、安藤氏のイメージ作りに協力しました。依頼を受けてから数年、なかなか制作に踏み切れなかった安藤氏で

したが、この出会いにより、昭和11年に西郷隆盛像は完成しました。

モデルのことは他言しないと約束

石澤氏は安藤氏から、西郷像のモデルが自分であることを他言しないように口止めされましたが、昭和25年、山形新聞の記者が別件で石澤氏のところへ取材に訪れた際、石澤氏自身がモデルは自分であることを公表しました。実は、安藤氏は東京大空襲で亡くなっており、この事実を知っているのは、石澤氏ただひとりということになり、「時代も変わったのだから」とこの秘密の話をごにしたらということでした。

現在、石澤宏太郎氏の孫の徳幸さん（仙台市在住）が、このエピソードを伝える写真などを保管しており、「西郷銅像の真実」と題した資料をまとめておられます。

参考資料

・「西郷銅像の真実」(石澤徳幸監修)・平成20年12月30日  
南日本新聞・広報なかやま  
平成21年5月15日号



6月20日、NHK山形放送局に出向き、藤田支局長に要請書を手渡した

西郷隆盛・従道兄弟と中山町との縁発信事業

平成30年にNHK大河ドラマ「西郷どん」が放送されるのを機に、西郷兄弟との縁を、広く発信していくと、町では次の活動を行うことにしています。

- (1) NHKに対する要請活動
- (2) マスメディアへの情報提供並びに広報紙、ポスター、リーフレット、ホームページおよび看板等による広報
- (3) 西郷兄弟のご子孫を招いての交流事業
- (4) 町内公共施設におけるパネル展示
- (5) 特産品の開発



# 「中山町子育て世代包括支援センター」が開設

妊娠から子育て期までの切れ目のない相談・支援を行います

町では、「子どもを産み育てやすいまち」を実現するため、平成29年4月、町保健福祉センターの健康福祉課内に「中山町子育て世代包括支援センター」を開設しました。

## 子育て世代包括支援センターとは

妊娠から子育て期までのさまざまな悩み等に対応するため、母子保健コーディネーター(当町では助産師)を専門スタッフとして配置した身近な相談窓口です。医療や福祉等の関係機関とも連携しながら、安心して子どもを産み育てることができるよう、サポートしていきます。

●お問い合わせ先  
町健康福祉課健康づくりグループ  
電話 662-2836  
母子保健コーディネーターへの相談は午前8時30分から午後4時30分までです。

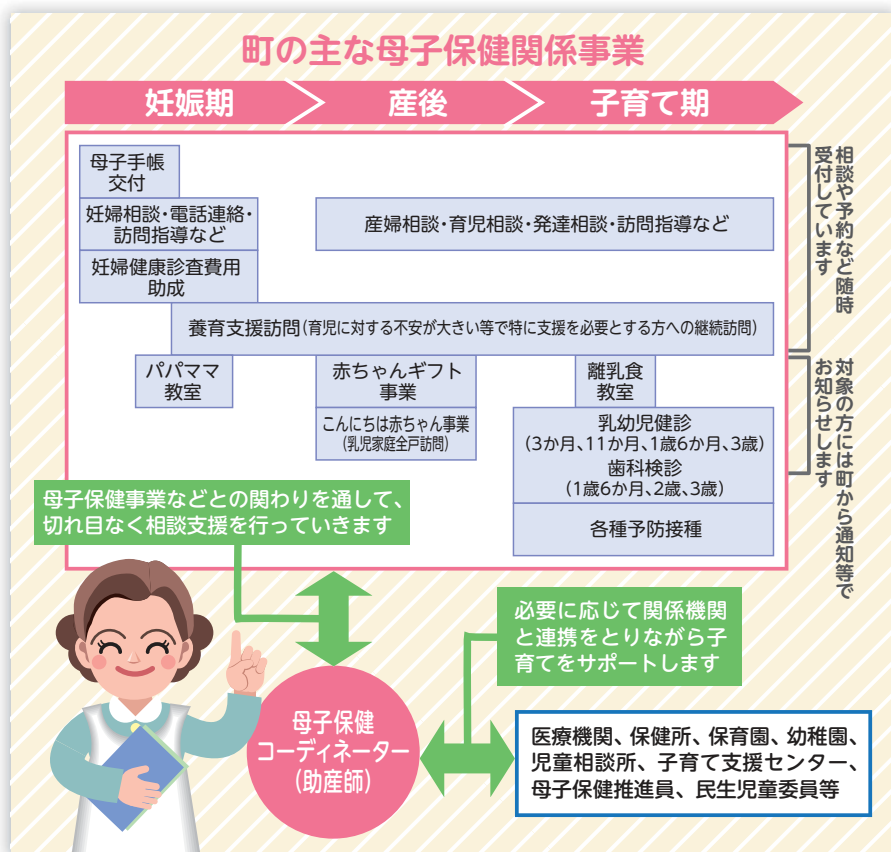

## 私たちがサポートします

保健福祉センターには、母子保健コーディネーターをはじめ、母子保健事業を担当する保健師がおり、妊娠・出産から子育てまでの相談体制、事業の推進を連携して行っています。

「町に生まれ、町で育っていく小さい命を、大切にしたい」という思いで、日々仕事に取り組んでいます。子育てには不安がつきものです。母子訪問や赤ちゃんの健診事業などの際には、何でもご相談ください。



写真右から會田保健師、山田母子保健コーディネーター、鈴木保健師、佐藤保健師

## どんな小さなことでもご相談ください



中山町母子保健コーディネーター  
山田 富士子さん(上町)

4月から町の母子保健コーディネーターとして、子育て世代包括支援センターにおります。助産師の経験を活かし、妊婦さんの不安や、出産後の悩みなどに答えながら、保健師さんや関係機関と連絡調整する役目を果たしたいと思っています。

「初めての妊娠・出産で不安です」「つわりがひどくてどうしよう」「赤ちゃんが母乳をうまく飲んでくれない」「赤ちゃんが泣いてばかりで、ママも泣きたいです」「家に赤ちゃんを二人きり。ほかのママはどうしてる?」こんな悩みはありませんか。少しでも心を軽くできるよう、ご相談くださいね。



このカードを母子手帳に添えて、差し上げています



今年4月に誕生し、今回保健師から応援ギフトを贈呈された遠藤樹くんいつきとママの莉加さん



木のぬくもりを感じる離乳食用のスプーンを差し上げています



歯が生えた時に使うフッ素や赤ちゃん用フロスなども入っています

## ようこそ赤ちゃん、そして、家族の皆さん おめでとう♡

町では、今年4月から「ようこそ赤ちゃん応援メッセージ・ギフト事業」を実施しています。これは生まれた赤ちゃんとそのご家族に、安心して子育てしてもらいたいと始めたもので、保健師が訪問させていただいた時にお渡ししています。

応援ギフトには、「お子さんは中山町の大切な宝物です。身体を大切に、お子さんとの健やかな日々を楽しんでください。みんなが応援しています」というメッセージカードと、町の子育て世代への各種制度のお知らせなどが添えられています。平成29年4月生まれの赤ちゃんから対象となっており、今回ギフトを贈呈された遠藤莉加さん（新田町）は「素敵なプレゼントをありがとうございます。子育てのいろいろなお話も聞いてもらえて、これから安心して息子との時間を過ごせそうです」と感激していました。

みんな、応援していますよ

# 町議会

町議会6月定例会が6月7日から9日までの日程で開催され、一般会計補正予算等について審議され、下記の通り可決されました。

## 1. 専決処分の承認

中山町町税条例等の一部を改正する条例の設定について、および中山町国民健康保険税条例の一部を改正する条例の制定についての専決処分が承認されました。

## 2. 平成29年度一般会計補正予算（第1号）

歳入歳出予算の総額に、それぞれ8,419万4千円を追加し、予算総額を49億419万4千円としました。  
※「なかやま議会だより7月15日号」に内訳等が記載されておりますので、併せてご覧ください。

## 3. 平成29年度特別会計補正予算（第1号）

	補正額	補正後の予算額	主な歳出補正の内容
国民健康保険	27万1千円	14億9万5千円	嘱託徴収員社会保険料 27万1千円

## 4. 条例の制定

- ・中山町職員定数条例の一部を改正する条例の制定  
各事務部局の職員の増減に伴い整備を図ったもの
- ・中山町職員の育児休業等に関する条例の一部を改正する条例の制定  
地方公務員の育児休業等に関する法律の一部改正に伴い整備を図ったもの

## 5. 意見を求めること

人権擁護委員の推薦について意見を求め、次の方を推薦することが承認されました。  
西堀 潤子さん（桜町）

## 新聞で伸ばせる子どもの力 青少年育成町民会議で講演会

6月11日に、中央公民館を会場にして「新聞活用教育が心を育てる」をテーマに青少年育成町民会議（鈴木政明会長）主催の講演会が開催されました。

山形県NIE（※）推進協議会の阿部和久会長が講師として招かれ、「新聞の中には、大きな世界が広がっている。読むことによって、物事を多面的に見る思考力や、語彙力が身に着く」と子どもたちへの効用をわかりやすく講演しました。

※Newspaper in Educationの略。学校で新聞を教材として活用すること。



新聞教育の重要性に多くの関係者が耳を傾けた



# 町と山形大学工学部が連携協定を結ぶ

## 柏倉家住宅を核にしたまちづくりの相互協力に期待



署名を終え、握手を交わす佐藤町長と飯塚工学部長

町と国立大学法人山形大学工学部が、このほど相互発展のために連携・協力することになり、6月28日に中央公民館で、協定書の調印式が行われました。

この協定は、町と大学の双方が、さまざまな分野で連携・協力し合い、地域社会の発展と人材育成を目指していくことが目的とされています。

連携・協力の内容としては、「教育、文化、地域の振興に関すること」「人材育成に関すること」が主なものとして挙げられています。山形大学工学部は、地域に根ざした大学として、これまでさまざまな研究、調査を数々の自治体とともにを行っています。今年4月、工学部再編により建築デザイン学科が新設されたのをきっかけに、建築をはじめとしたさまざまな連携を町が要請して今回の締結となったものです。

調印式で佐藤町長は、「山形大

学は、研究の場として将来を担う人材を育成するとともに、地域と



山大工学部の協力を得て調査が開始される柏倉家住宅(平成28年7月撮影)

の連携を大切にするという理念を持っている。今回は、4月から町に移管された岡地区の柏倉九左衛門家住宅の調査・研究をお願いすることも目的のひとつである。九左衛門家は、現在は県指定文化財となっており、周辺の里山文化を含めて、すばらしい町の財産である。山形大学の専門的意見を取り入れながら、文化財価値をより高めていきたい」とあいさつしました。

また、山大工学部の飯塚工学部長は、「新しい学部ができて、また新しいつながりを持ち地域と連携していければと考えていたところであり、今回の協定は、大学にとっても大変喜ばしい。現代の若い学生たちにとって、柏倉家のような古い建物はとても魅力的に感じるものであり、研究対象として素晴らしいものである。建築デザインだけにとどまらず、工学部のいろんな分野と末永く連携していきたい」と応えていました。

山大工学部による柏倉家住宅の調査は、今年7月から始まる予定となっており、12月までに調査を終え、その後、調査結果をまとめたものが町へ提出されることになっています。

## 「イクボス」って、なに？

### 事業所向けに養成講座開催



町内事業所の担当者が熱心に話を聞いていた

「イクボス」とは、職場で共に働くスタッフのワーク・ライフ・バランス（仕事と生活の調和）を考え、部下の仕事上の経験や、人生を応援しながら、会社としての組織の業績の結果を出し、なおかつ、自らも仕事と私生活を楽しむ上司のことを言います。

職場の業績を上げ、それだけでなく、会社のイメージアップや魅力づくりになるという考えで、企業として取り組むところも全国的に増えています。

町では、「イクボス」の考え方を取り入れる企業が町内に増えることで、人材確保につながるとともに、地域活性化になると考え、6月11日に中央公民館を会場にして、「イクボス養成講座」を開催しました。

NPO法人ファザリングジャパンの安藤哲也代表理事を講師に招いた講座には、町内の6事業所から人事担当者などが参加し、イクボスを実践することで得られる効果や役割、具体的な実践のポイントなどについて熱心に聞き入っていました。



「職場のボス(上司)の考え方が職場を変える」と講演する安藤さん



中山町として「イクボス宣言」を実施した

### 佐藤町長が「イクボス宣言」

6月12日には、県内の町長としては初めて「イクボス宣言」を行いました。役場での研修会実施後に行った宣言には、家庭と職場の調和を実現するための職場環境づくりや、業務改善の推進などを盛り込んでいます。佐藤町長は、「町内の企業にもこの考え方が広まり、働きながら子どもを産み育てる環境が整っていくことで、町全体として魅力ある町につなげていきたい」としています。

## 互いの思いやりで、安全な町を

### 安全・安心まちづくり町民大会を開催



詐欺被害防止を訴えた講話も行われた

交通事故や犯罪・非行のない、安全で安心なまちづくりを推進しようと、6月25日に「中山町安全・安心まちづくり町民大会」が中央公民館で開催されました。まず、大会会長である佐藤町長が、「関係団体の皆さんが、各地域で日頃の活動を積み重ねていることが、安全・安心なまちづくりにつながる。今後、協力して進めましょう」とあいさつを行いました。その後、防犯功労者として町防犯協会の渡邊清春さん（達磨寺）と、交通安全功労者として町交通安全協会長崎支部の増川喜久彌さん（あおば）に感謝状が贈呈されました。

「互いに助け合い、思いやりながら共に生き、子どもたちが健やかに育つことのできる町を築こう」という大会宣言が拍手で採択され、参加者たちは犯罪や事故のないまちづくりへの誓いを新たにしていました。

# 気をつけて！あなたの隣に**消費者トラブル** こんな時は、**消費生活相談員**にご相談ください

スマホに届いた広告メールに興味がありURLをクリックし、トップページの画像をクリックしたとたん、「ご登録ありがとうございます」と表示された。放っておいたら後日、請求のメールがきてしまった…

「いらぬ着物を引き取ります」という業者から連絡があり、来てもらった。業者は着物には目もくれず、「貴金属はないか」と聞いてきて、強引に話をするので、指輪やネックレスなど見せてしまった。売る気などなかったのに、まとめて2万円で買うと、一方的に代金を置いて行ってしまった…

82歳でひとり暮らしの母の家に行ったら、高額な布団が置いてあった。どうやら催眠商法で買わされてしまったらしい。解約したいが、どのようにしたらよいか…

パソコンの通販サイトで、他より安かったので注文し、3日後に全額振り込んだ。2か月経っても物が届かず、不安になり業者に連絡したが、いまだに返金してもらえない…

左のような事例を聞いたことはありませんか。これらは、作り話ではなく、消費者トラブルとして、全国の消費者センターなどに寄せられた実際の事例のほんの一部です。

町でも、こういったトラブルがあった場合の相談窓口を設置しています。役場総合窓口、「消費生活相談員」が常駐していますので、お困り際には、どうぞご利用ください。相談は、相談室で行い、プライバシーは守られます。

## お気軽にご相談ください 消費生活相談員 橋本 真希さん

平成29年4月から、役場住民税務課の総合窓口で消費者相談を担当しています。最近、インターネット使用にからんだワンクリック詐欺や架空請求など消費者相談に関わる範囲が広がっています。

「身に覚えのない請求が来た」「訪問販売で無理に高額なマットレスを買わされてしまった」など、消費生活関連のトラブルでどこに相談していいかわからない方は、どうぞ私のところにお越しください。相談者の秘密は固く守られますので、安心してご相談ください。

また、トラブルを未然に防ぐよう、「お知らせ版」に随時、啓発記事を掲載しています。そちらもぜひご覧になってください。



## ご相談・お問い合わせ先

中山町消費生活相談窓口(住民税務課住民G内) 電話662-2593  
 役場①番窓口 月～金曜日(祝日除く)  
 午前8時30分～正午/午後1時～4時



パンフレットスペースの脇に設置してあります

## ご利用ください

### 役場総合窓口のロビーに ウォーターサーバーを設置しました

このほど、役場本庁舎の総合窓口の待合ロビーに、冷水と温水の選べるウォーターサーバー(給水器)を設置しました。これからの暑い季節、役場にお越しの際など、ご利用いただき、のどの渇きをいやしてください。



「早く読みたいな」もらった本を手に、笑顔で記念写真（長崎小）



長崎小



豊田小

佐藤町長から一人ひとりに絵本の入ったバッグが贈呈された

## 読書が好きな子になってね 小学1年生に本のプレゼント

町教育委員会では、小さい時から本に親しんでもらい、読書を通して豊かな心を育ててもらおうと、小学1年生に本のプレゼントを行っています。

5回目の今年は、6月22日に、佐藤町長が長崎小学校と豊田小学校を訪れ、1年生の児童一人ひとりに、町立図書館「ほんわ館」のロゴが入った手提げバックに入った本を手渡しました。

この日贈られた本は、「よるのとしょかん」「カブトムシがいきる森」「給食番長」「ふしぎなキャンディーやさん」「いちねんせいになったあなたへ」「バムとケロのにちようび」の6冊の中から、事前に好きな本を選んでもらっていたものです。また、ほんわ館をまだ利用したことのない児童には、利用カードも一緒に贈られました。

佐藤町長が「本をたくさん読んで、いろんな想像ができる子どもになってください。ほんわ館にも遊びにきてくださいね」と声をかけながら手渡すと、元気なお礼の返事をして、さっそく、うれしそうにもらった本をながめていました。



参観日で来校した保護者の方々も一緒に（豊田小）

～不登校・転校・進学～

メイン高等学院は  
『通信制高校のサポート校』です。

広告

**就学支援金**が交付！ 入学の負担が軽減されます。

新しいカタチの学びの場があります

- 高校に登校できず困っている方
- 高校を途中で辞めてしまった方
- 中学生で来年の高校入学に不安のある方

**山形でのスクーリング**が可能になりました。

**山形県内全ての地域より  
入学いただいています。**

専門の先生による教育相談会を開催します。高校未入学の方、中退した方、今の高校を転校したい方、中学生で高校入学に不安のある方、ご相談ください。専門の先生が随時対応します。

卒業率 **95.5%**

平成19年4月～平成28年3月までの卒業生実績となります。

**教育相談会の開催**

日時 随時開催 場所 **メイン高等学院 教室**

※予約制 ※ご希望の方はご連絡ください

山形県教育委員会認可技能推進教育施設

**メイン高等学院**

MINE Advanced school

〒990-0038 山形市幸町6-1-4F 学院長 鈴木幹雄

e-Mail: mine@e-dcs.jp http://www.pro-mine.jp

山形駅東口を出て3分。かすみ公園のとなりにです。

第124話 岩谷観音堂の資料

中山町歴史散策

文化財といわれるものは、歴史的な時代の特色を持つ有形、無形の証明資料です。多少の破損や欠損があっても、総合的には時代の文化を立証できる資料で、保存状態の良し悪し、年代証明の資料、付随する物品等を総合的に見て資料の価値が定まります。

岩谷十八夜観音堂に奉納されてきた庶民信仰の資料は合計951点あり、その内訳は、トドサマ37点、数珠36点、梓弓22張、外法箱7点、占

い具23点、剣18点、鏡205点、絵馬72点、鯛口・鈴類12点、祈願札389点、その他に130点の物品があります。

その他の物品130点の中に仏像類が含まれています。仏像の彫刻については、細部まで検討を必要とし、本殿の本尊2体については2体とも聖観世音像とみられますが、そのうち1体は垂髪や印相からみて弥勒菩薩像とみるほうが妥当だとされています。

承和2年の銘の台座は、桐材を粗く削って、彫刻技術上さしたる意味はないようであり、古くても承和年代までさかのぼることはありません。本像は、あるいは日月寺

の本尊として祀っていたものを、何らかの理由で岩谷十八夜観音堂に合祀したものとみられます。

【用語の説明】

トドサマ…託宣（神おろし）などに用いられた。竹や木の棒に何枚もの布を縫いかぶせたもので、岩谷十八夜観音堂に奉納されたものは、木の棒のものは2体だけで、あとはすべて竹の棒である。

梓弓…口寄せ（仏おろし）に用い「弓の上の対面」ということばもある。武器として使われたものもあれば、オナカマ用として特別に製作したものもある。

外法箱…オナカマが使うトドサマや数珠など道具一式を入れておく木製の箱。口寄せの際は、弓の弦を叩く音の共鳴箱の役割も果たす。

鯛口…寺社の軒先に掛け、前面に垂れた縄で打ち鳴らす金属製の仏具。鈴を平たくしたような形で、大きく口を開いているから鯛口という。

※引用 中山町史 中巻 第10章第1節 庶民と信仰

地区中総体 結果

6月17日・18日に東村山地区中学校総合体育大会が、また、6月20日・24日に陸上競技大会が行われ、中山中の生徒たちが日頃の部活動の成果を発揮し、精一杯戦い抜きました。それぞれの大会結果は次のとおりです。

団体

■優勝（県大会出場）  
ソフトテニス男子

■準優勝  
ソフトボール

バスケットボール女子  
ソフトテニス女子（県大会出場）

剣道男子・剣道女子

■第3位  
野球  
卓球男子・卓球女子

個人

■優勝（いずれも県大会出場）  
ソフトテニス女子

- 柴崎 愛実・鈴木 楓ペア
- 柔道男子55kg級 大泉 晟
- 柔道男子60kg級 庄司 昂生
- 柔道男子90kg級 安達 廣斗
- 剣道男子 二階堂心大
- 陸上女子1年100m 柏倉 うみ
- 陸上女子共通200m 柏倉 うみ
- 陸上女子共通100mハードル 渡辺 美優

■第2位  
ソフトテニス女子

- 江端 咲笑・渡邊 清良ペア
- （県大会出場）

- 柔道男子55kg級 最上 魁
- 柔道男子60kg級 渡邊 晃介
- （県大会出場）

- 柔道男子81kg級 高橋 惟庸
- 柔道女子70kg超級 冨田 汐夏
- （県大会出場）

- 剣道男子 古澤 勇人
- （県大会出場）
- 剣道女子 近松 果歩
- （県大会出場）

- 陸上男子1年100m 工藤 永優
- （県大会出場）

■第3位

- ソフトテニス男子 荒川 春樹・渡辺 爽太ペア
- （県大会出場）
- ソフトテニス女子 松田 綾菜・加納 京依ペア
- （県大会出場）

- 柔道男子50kg級 鈴木 叶夢
- 柔道男子60kg級 佐竹 達
- 柔道男子73kg級 橋本 賢弥
- 柔道男子90kg超級 冨田 修登
- 剣道男子 伊賀 圭亮
- （県大会出場）
- 陸上女子共通走幅跳 渡辺 美優

■敗者復活

- ソフトテニス男子 佐東 輝・佐藤 光優ペア
- （県大会出場）



多くの観客で埋め尽くされた楽天対DeNA戦

## 大勢の観客で満員の スタジアム

### 見応えのプロ野球1軍戦

「荘内銀行・日新製薬スタジアムやまがた」で、プロ野球1軍公式戦として、6月6日に「東北楽天ゴールデンイーグルス対横浜DeNAベイスターズ戦」が、6月27日には「東京ヤクルトスワローズ対読売ジャイアンツ戦」が行われました。

いずれの試合も、迫力あるプロのプレーを見ようと訪れた大勢の野球ファンでスタジアムが埋め尽くされました。



両チームにすももワインをプレゼント  
(楽天対DeNA戦)



旬のサクランボで選手を激励  
(ヤクルト対巨人戦)

また、町から、特産のすももワイン（楽天対DeNA戦）やサクランボ（ヤクルト対巨人戦）がそれぞれのチームに手渡され、「スポーツとフルーツの町」をアピールしながら、選手たちを激励しました。

## 社会科見学で役場を訪問

### 豊田小3年生

6月23日に、豊田小3年生の児童が、町内の公共施設について調べようと、社会科見学を行いました。その勉強先のひとつとして、役場庁舎を訪れ、事務室や会議室を見学しました。

町長室では、大きな声で佐藤町長にあいさつした後、児童たちが事前に考えてきた質問をし、それに対し、町長室にはってある地図を示しながら町長が答え、児童たちにとってとても有意義な時間となったようでした。



町の地図を見て佐藤町長から歴史や地形の話聞く児童たち

# ぽかぽか 食堂

省エネ 時短 de イタリアン

IHクッキングヒーター調理実演会

**野菜ソムリエ  
三橋弘子さんに学ぶ  
夏のごちそうイタリアン**

参加無料  
スイーツ&  
ドリンク付

**毎回大人気!「ぽかぽか食堂」が  
中山町にやってきます!**

野菜ソムリエの三橋弘子先生が、最新のIHクッキングヒーターを使ったレシピを実演調理。できあがったお料理は、みなさんでご試食します!暮らしにおトクな情報も盛りだくさん♪

**定員20名 完全予約制**

**【日時】**  
2017年 **8/29(火)** **8/15**  
午前10:30~午後1:00 申込〆切

**【会場】** 達磨寺向新田地区  
農村集落多目的共同利用施設  
中山町達磨寺1396-4

お申込み方法 (同行者1名まで申込可)

**1.インターネットでお申込**  
QRコードを読み取り、申込フォームに必要事項をご記入ください。  
ぽかぽか食堂申込用▶

**2.FAXでお申込**  
①お名前※ ②メールアドレス※ ③住所 ④電話  
⑤年齢 ⑥性別 ⑦「よりそうeねっと」に登録または未登録  
⑧「広報なかやまを見て申込み」とご記入ください  
※①②は「よりそうeねっと」にご登録の場合は同じものをご記入ください  
※ご同行者様の分も同様にご記入ください

**FAX.023-674-8899**

東北電力のWebサービス **よりそうeねっと**

会員様を優先してご案内します  
▶ **いますぐ会員登録**  
eねっと登録用▶

【主催】東北電力(株) 山形営業所 お問い合わせ TEL.080-2834-2626 【受付】平日 10:00~17:00

## 農家の指導で大豆植栽

長崎小3年生

6月15日に、長崎小3年生の児童が、学校の近くの畑に大豆の種まきを行いました。総合学習の授業として、農家の佐藤益治さん（新田町）の指導を受けて行ったものです。今回植えたのは、「里のほほえみ」「茶豆」「秘伝豆」の3種類です。



毎年、長崎小で大豆の栽培を教えている佐藤さんの「草取りなどのお世話をし、大きく育ててください」の言葉に、児童たちも「9月の収穫が楽しみです」と一生懸命まいていました。

## 義援金を糸魚川へ

雅楽団がチャリティコンサート



町内の音楽愛好家の仲間  
で結成されている「雅楽団」  
(伊賀健代表)が、6月15日  
に中央公民館を会場にし



たくさんのお客さんが雅楽団の歌や演奏を楽しんでいました。て「新潟県糸魚川市大火被災者支援コンサート」を行いました。バンド演奏のほか、山辺町出身の歌手青山ひかるさんの歌謡ショーに大勢の観客が訪れ、114,316円の義援金が集まりました。この義援金は、山形県共同募金会を通し、被災地に届けられることになっています。

### まちの人口

(6月末現在)

人口 **11,508人** (前月比-20人)

(男5,627人、女5,881人)

世帯数 **3,638世帯** (前月比±0世帯)

人の動き 出生2人 転入10人  
(6月届出分) 死亡15人 転出17人

### 【お詫びと訂正】

6月15日発行の「広報なかやま」11ページ「中山町歴史散策」コーナーの上段、右から5行目に誤りがありました。正しくは、「一木造」です。訂正してお詫びします。

広告

7月18日(火)は休まず営業します

中山町産 **すもも**

ふる里の味をあなたの方へ...

日替わり  
手作り弁当 **398円** お手軽価格で  
内容充実!

営業時間 3月~11月 午前9時~午後7時

中山町情報・物産館 **Oっと** ☎023-674-0575

★7月26日の風呂の日は!

大広間イベント午後1時~

- 中山昔語りの会
- 志乃舞会
- カフラオハワイ山形校
- 昔語り
- 舞踊
- 披露

ひまわり温泉 **ゆくら** ホームページは⇒  
株式会社 中山町振興公社 ☎023-662-5780



毎月恒例  
入浴のお客様は  
入場無料!

# お知らせ版

No.1285

後期高齢者医療保険制度  
保険証が更新されます

※お問い合わせ先  
住民税務課住民G

☎662・2113

後期高齢者医療制度の保険証が8月1日に更新されるため、7月下旬に新しい保険証（桃色）を郵送します。

お手元に届きましたら、住所や氏名に誤りがないか確認し、8月から新しい保険証をお使いください。また、有効期限を過ぎた保険証は住民税務課③番窓口にお返しただくか、個人情報保護法が読み取れないよう裁断して破棄してください。

年に1度は特定健診を受けましょう

※勧奨についてのお問い合わせ先

住民税務課住民G

☎662・2113

※特定健診の内容・お申込み先

健康福祉課健康づくりG

☎662・2836

国民健康保険に加入されている方で、今年度の特定健診の受診申込みがなかった方に、特定健診受診をお勧めする電話を差し上げています。

特定健診は、自身の健康状態を確認し、生活習慣を振り返る大切な機会です。通院治療の方も対象となり、今年からでも申込みが可能です。

※特定健診とは、メタボリックシンドロームに着目した健康診断で、メタボリックシンドロームを早期に発見し、該当者には生活習慣病を予防するための保健指導が行われます。

医療証の更新手続きを忘れていませんか

※お問い合わせ先

住民税務課住民G

☎662・2113

①重度心身障がい（児）者医療証と②親子すこやか医療証の有効期限は毎年6月30日に満了し、更新手続きが必要となります。医療証の更新がお済みでない方は、至急更新申請を行ってください。

●時間 午前8時30分～午後5時15分（土・日・祝日を除く）

●場所 役場住民税務課 ③番窓口

●持ち物 現在お持ちの医療証、印かん（認印可）、該当者が加入する健康保険証、障がいの程度が確認できるもの（①のみ）、（身体障害者手帳、療育手帳、精神障害者保健福祉手帳、障害年金の支払通知書（ハガキ）等）、特別な事由により就労が困難な場合

贈らない！求めない！  
受け取らない！

の証明書類等（親で扶養者が就労していない場合）。

※お問い合わせ先  
選挙管理委員会

☎662・2111

夏季は、お中元や地域のお祭りなどで贈り物が多くなる季節です。政治家が選挙区内の人にお金や物を贈ることは、時期や理由を問わず法律で禁止されています。答礼のための自筆によるものを除き、暑中見舞状等のあいさつ状を出すこともできません。

また、有権者が政治家に寄附を求めるとも禁止されています。寄附禁止のルールを守って、明るい選挙を表現しましょう。

## 今月の納税等 納期限 7月31日(月)

- |             |    |
|-------------|----|
| ①固定資産税      | 2期 |
| ②国民健康保険税    | 1期 |
| ③介護保険料      | 1期 |
| ④後期高齢者医療保険料 | 1期 |

※①、②はコンビニエンスストアでも納付が可能です。

【納税通知書の発送について】

②、③、④の納税通知書等については7月14日（金）に発送します。お手元に届いた方は内容をご確認の上、納付してください。

※お問い合わせ先

住民税務課税務G ☎662・2112



締め切りが迫っています。

臨時福祉給付金(経済対策分)

支給申請書受付に関して

※お問い合わせ先

健康福祉課福祉子育て支援G

☎662・2673

現在、臨時福祉給付金(経済対策分)の申請を受け付けています。対象となる可能性のある方には2月中旬に町から申請書が郵送されております。申請締切りは平成29年7月31日です。詳細は2月1日号をご覧ください。

●対象 平成28年1月1日時点で中山町に住民登録しており、平成28年度分の町県民税が課税されない方。ただし、課税されている方に扶養されている場合は対象外です。

●給付額 1人あたり1万5000円

●受付会場 健康福祉課(保健福祉センター) および役場総合窓口で受け付けを行っております。

(受付時間は午前8時30分から午後5時15分まで)

※郵送での受け付けも行っております。

募集・案内

スマイルグリーン号でおでかけしませんか

※お問い合わせ先

政策推進課政策企画G

☎662・4271

大郷明治交通サービス運営協議会が運営するデマンド型乗合タクシー「スマイルグリーン号」を利用してみませんか。スマイルグリーン号は月・水・金の週3日、中山町から山形市まで予約を受けて運行しています。初めて利用する際は利用登録が必要です。

■山形県観光物産市見学企画

●日時 8月4日(金) 午前10時頃～午後3時30分頃

●内容 スマイルグリーン号を利用して、観光物産市(同時開催…花笠サマーフェスティバル)を見学します。お近くのスマイルグリーン号停留所から第3便で山形市中心部へ↓自由行動(約2時間半) ↓第7便で中山町へ

●料金 スマイルグリーン号利用料金の実費負担

●申込み 8月1日(火)まで明治コミュニティセンター(☎684・7333)へ申し込んでください(乗合タクシーへの予約は不要です)。

●初回利用時の利用登録

政策推進課政策企画Gまで会員登録申込書を提出するか、電話で申し込んでください。

ラジコンヘリ防除を実施します

※お問い合わせ先

町航空防除協議会

☎662・5334

今年も水稲病害虫の防除時期となりました。中山町の良質米、安定生産を守るため、長崎地区、豊田地区の水田約420haをラジコンヘリ4機で防除作業を実施します。

●散布期間・対象病害虫・使用薬剤

▼7月23日(日)～28日(金) / 葉

いもち、紋枯病、カメムシ類、ウンカ類、ツマゲロヨコバイ / アミス タートルボンSE

●その他

10aあたりの散布量は8倍液800mlの散布。散布時間は午前5時～午後5時頃(当日雨天の場合は順延)。病害虫発生状況により、使用農薬を変更する場合があります。

※早朝、休日の場合はJ A北部の板坂(☎090・7320・4281) または武田(☎090・5842・0786)にお問い合わせください。

消費生活の窓口から

<格安スマホ> 契約前にサービス内容を確認しましょう!

<格安スマホ>に関するトラブルが増加しています。使用してみたところ今までの携帯電話と同じサービスが受けられなかったという相談が寄せられています。

【事例】

格安スマホをインターネットから契約したが、使い方や不明な点を問い合わせたとしても実際の店舗がなく、サポートの電話窓口は何度かけても話し中でつながらない。

- 自分の現在の利用状況を把握した上で、ホームページやパンフレット等で格安スマホ会社が提供しているサービスを確認しましょう。
- 今まで使っていたスマートフォン等の端末を引き続き使えるかどうか確認しましょう。
- 中古端末を購入する場合は、ネットワーク利用制限対象の端末でないか確認しましょう。
- 格安スマホ会社の回線を利用するための手続きと、利用開始日を確認しましょう。

※ご相談・お問い合わせ先  
中山町消費生活相談窓口  
(住民税務課住民G内) ☎662-2593  
相談受付 役場①番窓口 月～金曜日  
午前8時30分～午後4時(祝日除く)

## 就学時健診を 実施します

※お問い合わせ先

教育課学校教育G

☎662・5484

●期日 8月3日(木)

●受付時間 午後1時～1時20分

●場所 保健福祉センター

●対象 町内に住所を有する平成23年

4月2日～平成24年4月1日生まれの方

※対象者に7月下旬に個人通知を郵送します。

## 中山町消防操法大会 の開催について

※お問い合わせ先

総務課危機管理G

☎662・4899

中山町消防団による消防操法大会が行われます。

訓練を重ねてきた実践さながらの放水、機敏な行動をぜひご覧いただき、ご声援ください。

●日時 7月23日(日)午前9時開始

●会場 最上川河川敷地内テニスコート

※雨天等の場合は、大会が中止になることがあります。

## 放課後児童クラブ 臨時職員を募集します

※お問い合わせ先

社会福祉協議会(保健福祉センター内)

☎662・4361

●募集人員 若干名

●雇用期間 7月25日～3月31日(更新の可能性あり)

●勤務日 ①毎週月曜日～金曜日 午後2時～7時(豊田小学校の下校時間に合わせて変更になることがあります)。

②毎週土曜日、豊田小学校の夏・冬・春休み期間 午前9時30分～午後6時15分(行事により勤務時間が変更になることがあります)。

●勤務場所 中山町豊田地区放課後児童クラブ(愛称…たかとりクラブ)

●豊田地区農業集落多目的集会所施設内)

●応募締切 7月25日(火) 正午(本人自筆写真付履歴書必着)

●賃金 保育士登録証、教員免許状、保健師・看護師若しくは准看護師免許状等のある方：時給1000円、それ以外の方：時給800円

※2km以上交通費支給有

●面接試験日 随時ご連絡いたします

※勤務日、勤務時間についてはご相談に応じますので、お気軽にお電話ください。

## 中山町戦没者追悼式 の開催について

※お問い合わせ先

健康福祉課福祉子育て支援G

☎662・2673

先の大戦により尊い犠牲となられた中山町戦没者の御霊を追悼するため、左記により中山町戦没者追悼式を開催します。一般の方もご自由にご参加ください。

●日時 8月4日(金) 午前10時～

●場所 中央公民館大ホール

●内容 1セット1万円(1,000円券×11枚) 1人10セットまで、1世帯上限50セット(他世帯の代理購入は原則不可、同一世帯の場合は代表者のみお越しください)

●利用期間 7月30日～平成30年1月15日

◆中山町商品券振興会加盟店はノボリとポスターが目印です

※お問い合わせ先 中山町商工会 ☎662・2207

## 10%もお得! ひまわり商品券を販売します

●販売開始 7月30日(日)～ ※完売次第終了

●販売場所 7月30日…中央公民館(午前10時～午後3時) 7月31日以降…町商工会(土・日曜日、祝日を除く 午前9時～午後4時)

●内容 1セット1万円(1,000円券×11枚) 1人10セットまで、1世帯上限50セット(他世帯の代理購入は原則不可、同一世帯の場合は代表者のみお越しください)

●利用期間 7月30日～平成30年1月15日

◆中山町商品券振興会加盟店はノボリとポスターが目印です

※お問い合わせ先 中山町商工会 ☎662・2207

## 平成30年4月から国民健康保険制度が変わります

国民皆保険を将来にわたって守り続けるため、平成30年4月からは、都道府県が財政運営の責任主体となり、安定的な財政運営や効率的な事業運営の確保等の国保運営に中心的な役割を担います。市町村は、資格管理、保険給付、国保税の賦課・徴収、保健事業などを引き続き行います。

### 都道府県と市町村の役割分担

都道府県の主な役割	市町村の主な役割
・財政運営の責任主体	・国保事業費納付金を都道府県に納付
・国保運営方針に基づき、事務の効率化、標準化、広域化を推進	・資格を管理(被保険者証等の発行)
・市町村ごとの標準保険税率を算定・公表	・標準保険税率等を参考に保険税率を決定 ・保険税の賦課・徴収
・保険給付費等交付金の市町村への支払い	・保険給付の決定・支給
・市町村に対する助言・支援	・保健事業の実施

持続可能な社会保障制度の確立を図るため、制度見直しにご理解とご協力をお願いいたします。

※お問い合わせ先 住民税務課住民G(役場1階③番窓口) ☎662・2113

# 保健カレンダー

※保健事業に関するお問い合わせ先

健康福祉課 健康づくりG ☎662-2836

事業名	日時	場所	対象者等
母子手帳交付	7/25 (火) 9:00~10:00	保健福祉センター	母子手帳を交付し健康相談を行います(この日時点で妊婦さんご本人の都合がつかない方はご連絡ください)。 ●持ち物 印かん、妊娠届出書、個人番号が確認できるもの(個人番号カード、個人番号通知カード等)と本人確認できるもの(運転免許証等)
育児相談会(予約制)	7/25 (火) 10:30~11:30		育児全般について、保健師または管理栄養士が相談に応じます。前日まで電話でご連絡ください。
定期健康相談	7/25 (火) 10:30~11:30		生活習慣病予防・健康診査に関する相談を行います。
乳児健診	7/26 (水) 3か月児 13:10集合 11か月児 13:00集合	保健福祉センター 検診ホール	平成28年8月・29年4月生まれの子どもと前回未受診の子ども ●持ち物 母子手帳・バスタオル・問診票・交換用おむつ(11か月児は歯ブラシも)
総合検診	7/28 (金) 受付時間 7:40~9:30	保健福祉センター 検診ホール	柳町、川端、下川、土橋地区の方 ※送迎バス時刻 旧川端警鐘台跡7:20、浦山園芸前7:23、柳町公民館7:28、豊田地区農業集落多目的集会施設(土橋)7:38
	8/1 (火) 受付時間 7:40~9:30	保健福祉センター 検診ホール	新町、柳沢地区の方 ※送迎バス時刻 ライズバス停前7:20、大津商店前7:30
<p>特定健診、後期高齢者健診、さわやか健診、がん検診を申し込まれた方。申し込まなかった方で希望する場合は、健康づくりGにご連絡ください。 ●持ち物 問診票、採尿容器、採便容器、前年度または前々年度の特定健診結果、検診料金。40歳以上の方は、医療保険証を必ずお持ちください。 ◆詳しくは、平成29年度中山町健康診断実施の案内をご覧ください(申し込まれた方に送付しています)。</p>			
もぐもぐごっくん教室	8/2 (水) 受付時間 9:30集合	保健福祉センター 2階和室	平成29年1月~3月生まれの子ども ●持ち物 母子手帳、エプロン、おんぶひも ●内容 離乳食の進め方について、お話と調理実習
乳がん・子宮頸がん・骨粗しょう症検診	8/4 (金) 集合時間・場所: 山形県成人病検査センター(寒河江市) 直接検診会場に行く方は、13:30までお越しください。 ※申し込まなかった方で希望する場合は、健康づくりGにご連絡ください。		中原団地、広瀬団地、西町、南小路、三軒屋、落合、文新田、いずみで該当する方 ※送迎バス時刻 落合構造改善センター12:30、三軒屋公民館12:32、文新田生活改善センター12:40、東部地区多目的交流センター(旭町)12:45、中央公民館12:55 対象地区で次に該当する方 ・子宮頸がん検診 20歳以上の女性 ・乳がん検診 40歳以上の女性 ・骨粗しょう症検診 40歳・45歳・50歳・55歳・60歳・65歳・70歳の女性 ●持ち物 問診票、検診料金、国保加入者は保険証 ※詳しくは、平成29年度中山町健康診断実施の案内をご覧ください(申し込まれた方に送付しています)。

## 平成29年 夏の安全町民運動 7月21日(金)~8月20日(日)

交通ルールを守って 楽しい夏を・・・

夏は長期休暇、レジャー、暑さから水の事故や交通事故が多くなる傾向にあります。一人ひとりが気を引き締めて事故にあわない、起こさないように注意しましょう!

- ・人も車も自転車も、しっかり止まって、はっきり確認
- ・自動車は、早め点灯・ハイビームを活用しましょう
- ・歩行者、自転車は反射材を活用しましょう
- ・地域、学校、職場でも安全の声掛けをしましょう

車に乗ったら全員シートベルトを締めましょう



## 赤ちゃんとのふれあい 体験講座を開催します

※お問い合わせ先  
健康福祉課健康づくりG  
☎662・2836

●日時 8月2日(水) 午前9時～午後0時30分頃

●場所 保健福祉センター

●内容 赤ちゃんとのふれあい体験、離乳食の作り方、講話等

●対象 小学校高学年～中学生 先着7名程度

●持ち物 筆記用具、エプロン、三角巾(体育着でお越しください)

●申込方法 7月18日(火)～25日(火)までに保護者の方が電話で申し込んでください。

## うちの教育講演会のご案内

※お問い合わせ先  
教育課学校教育G  
☎662・5484

子ども達がスマートフォン等を使って容易にインターネットに触れる環境が整っていることから、子ども達はもとより、子ども達を保護・教育・指導する立場にあるすべての方を対象としたインターネットの安心・安全利用についての講演会を開催します。

●日時 7月25日(火) 午前10時50分

～11時40分

●会場 中山中学校体育館

●講師 大本 修平氏(総務省東北総合通信局)

●演題 『e・ネットキャラバンインターネットの安心・安全な利用のために』

●持ち物 内履き

## ほんわ館からのお知らせ

※お問い合わせ先

教育課生涯学習G  
☎662・6688

■『夕涼み浴衣で図書館』怪談ナイト』

●日時 7月30日(日) 午後7時～7時45分

●場所 ほんわ館絵本コーナー

▼浴衣の着付けを手伝います!!：午後5時～6時30分、多目的室(浴衣や小物はお持ちください) ▼うちわに折り紙でお花を作って飾りましょう：午後5時30分～6時45分、郷土室 ▼ブックカフェ：午後6時～8時30分(怪談話の間は閉店します)

■『ほんわ館からの挑戦状』

今年もやります挑戦状!!この夏、ほんわ館から新たな挑戦状が!小学生以下なら、だれでも参加できます。

●日時 7月29日(土)～8月13日(日)

●場所 ほんわ館特設カウンター

## ●その他団体等のお知らせ●

①お問い合わせ先 ②とき  
③ところ ④内容 ⑤対象・定員  
⑥費用 ⑦申込方法 ⑧その他

⑤▼乳がん検診：40歳以上 ▼子宮頸がん検診：20歳以上・各15名程度  
⑥▼乳がん検診：40歳代4860円、50歳以上3240円、乳房超音波検査：3024円 ▼子宮頸がん検診4320円 ⑦電話申し込み ⑧お仕事や子育てに忙しく受診できない方でも受診できるように、夕方からの検診を実施します。

「時間外乳がん検診・子宮頸がん検診のお知らせ」

①やまがた健康推進機構(☎688・6511) ②7月26日・8月30日・9月27日・10月25日・11月29日・12月20日・平成30年1月31日・2月28日・3月14日(いずれも水曜日)、受付時間：午後5時30分～7時 ③山形検診センター ④▼乳がん検診：視触診・マンモグラフィ(40歳代・2方向、50歳以上・1方向)、乳房超音波検査(40歳代・希望者) ▼子宮頸がん検診：細胞診

「HAPPY COME COME 8020達成者アンケート」  
①山形県歯科医師会(☎632・8020) ⑤山形県内に在住し、80歳以上で自分の歯を20本以上持つお元気な方(過去に応募した方は除く) ⑦7月19日(水)～8月18日(金)まで県内各歯科医院にお問い合わせください。

## 最上川中部水道企業団 職員募集

- 試験日 9月17日(日)
- 試験会場 最上川中部水道企業団事務所(中山町大字長崎4848)
- 試験区分 初級土木・初級建築・初級電気
- 採用予定 若干名
- 応募資格
  - ・平成元年4月2日～平成12年4月1日までに生まれた方
  - ・日本国籍を有し、地方公務員法第16条に該当しない方
- 応募手続
  - 受験申込書を記入し、持参または郵送で提出してください。
  - ※受験申込書は、企業団事務所で交付します。郵送で取り寄せる場合は送付先住所を明記し、140円切手を貼った返信用の角2号の封筒を同封してください。
- 申込受付期間 7月14日(金)～8月11日(金) 必着
- 申込受付時間 午前8時30分～午後5時(土・日曜日、祝日を除く)
- 採用の方法 筆記試験、作文・面接により選考

※お問い合わせ先  
最上川中部水道企業団業務課  
☎662-2163

町の魅力を再発見！

中山町には、魅力的な場所やもっと知ってほしい良いモノなどがたくさんあります。  
このコーナーでは、そんなまちの魅力をお知らせしていきます。

Vol.12

I アイラブ

中山

米づくりの魅力を次代に伝えたい

## 農業青年グループ 石っころ会



「石っころ会」は長崎地区の米づくりをしている青年農業者の有志の会で、昭和50年に設立されました。現在は、細谷善一会長（向新田）をはじめ、13人の会員で構成されています。

おいしい米を作るための技術向上を目指して、春には育苗状況を共同で確認したり、今の時期は順調な生育を調査するため「青田巡回」を行うなどのほか、研修会を実施しています。

また、田んぼに入った経験がない子どもたちが多くなっていることから、長崎小学校の児童に田植えから収穫までを指導して、農業に親しみを持ってもらおうという活動をしています。

表紙でご紹介したのもそのひとつです。会員の皆さんが、児童に丁寧に指導し、苗を植える体験をしてもらった後は、農作業に使うトラクターと児童たちとの綱引きで力比べをして、楽しみながら農業の面白さを伝えていました。

細谷会長は「農作業の楽しさや、実りの時期の充実感を体験してもらい、少しでも興味を持ってもらいたい。自分たちも技術向上を目指していろんな活動をしていきたい」と熱く語っていました。



(写真上)  
7月7日の青田巡回に集まった石っころ会の会員の方々。

(写真上左と右)  
長崎小児童へ田植え指導。どろんこになりながら、大喜びの児童たち。



(写真左)  
いろんな馬力のトラクターと5年生全員での綱引き。どっちの力が強いかな。



今年の稲の生育状況を確認する

スポーツとフルーツ 伸びゆく町 なかやま

広報 **なかやま** **お知らせ版**  
NAKAYAMA TOWN INFORMATION  
(毎月15日発行) (毎月1日・15日発行)

平成29年7月15日号

「広報なかやま」「お知らせ版」の文字書体は誰にでも読みやすいユニバーサル書体を使用しています

発行 中山町 〒990-0492 山形県東村山郡中山町大字長崎120番地

編集 政策推進課地域情報グループ

電話 (023)662-2223 (直通) FAX (023)662-5176

中山町公式ホームページ <http://www.town.nakayama.yamagata.jp>

(「広報なかやま」「お知らせ版」はホームページでもご覧いただけます)

ご意見用メールアドレス  
joho@town.nakayama.yamagata.jp  
こちらのQRコードからも取得できます。

